



NEMZETSTRATÉGIAI KUTATÓINTÉZET

# A TÖBBSÉGÉBEN MAGYARLAKTA TELEPÜLÉSTERÜLETEK FÖLDRAJZA

A Kárpát-medencei magyar tömbös településterületek társadalmi-  
gazdasági helyzetének elemzése

6. fejezet: Az egyes tömbök leírása

## **Nagymegyeri Csallóköz tömb**

Nemzetstratégiai Kutatóintézet

Budapest, 2024



Jelen dokumentum A TÖBBSÉGÉBEN MAGYARLAKTA TELEPÜLÉSTERÜLETEK  
FÖLDRAJZA – A Kárpát-medencei magyar tömbös településterületek társadalmi-  
gazdasági helyzetének elemzése  
című kutatás eredményeit összefoglaló jelentés 6. fejezetének része

Kiadja a Nemzetstratégiai Kutatóintézet

Felelős kiadó: Szász Jenő, a Nemzetstratégiai Kutatóintézet elnöke

Minden jog fenntartva ©  
A kutatásban közreműködő személyek ©

Kutatásvezető: Péti Márton

Szerkesztette: Péti Márton, Borbély Mátyás, Szász Jenő

Írta: Péti Márton, Borbély Mátyás, Mozga Gábor, Szász Jenő

A 6. fejezet elkészítésében közreműködött: Péti Márton, Borbély Mátyás, Nagy Szabolcs,  
Megyesi Zoltán, Mozga Gábor, Szabó Balázs

Szöveggondozásban közreműködött: Péti Márton, Borbély Mátyás, Mozga Gábor,  
Borbándi Erik, Gáspár Milán

Ábrászerkesztésben közreműködött: Péti Márton, Borbély Mátyás, Lovász Gergely,  
Szabó Balázs

Táblázat szerkesztésben közreműködött: Péti Márton, Borbély Mátyás, Lovász Gergely

ISBN 978-615-5639-53-1



## Tartalom

1. A térség főbb jellemzői .....	4
1.1 Elhelyezkedés .....	4
1.2 A térség települései .....	6
2. A térség társadalmi-gazdasági alapmutatói .....	8
2.1 Demográfia .....	8
2.2 Oktatás .....	12
2.3 Munkaerőpiac.....	15
3. A térség egyéb elérhető mutatói.....	16
3.1 Gazdaság, munkaerőpiac.....	16
3.2 Jövedelem.....	19



# 1. A térség főbb jellemzői

## 1.1 Elhelyezkedés

A Nagymegyeri Csallóköz tömb Győrtől északra, a Duna északi partja mentén és attól északra helyezkedik el. A terület már a Csallóköz keleti végén van, közel a Vág-Duna és a főág összefolyásához, a Vág menti Mátyusföld tömb és a Komáromi tömb közvetlen szomszédságában. Relatív elhelyezkedése kedvező, közvetlenül érintkezik a Duna főágával. Győr, Mosonmagyaróvár, Dunaszerdahely, Érsekújvár és Komárom mind hasonló távolságban helyezkedik el.

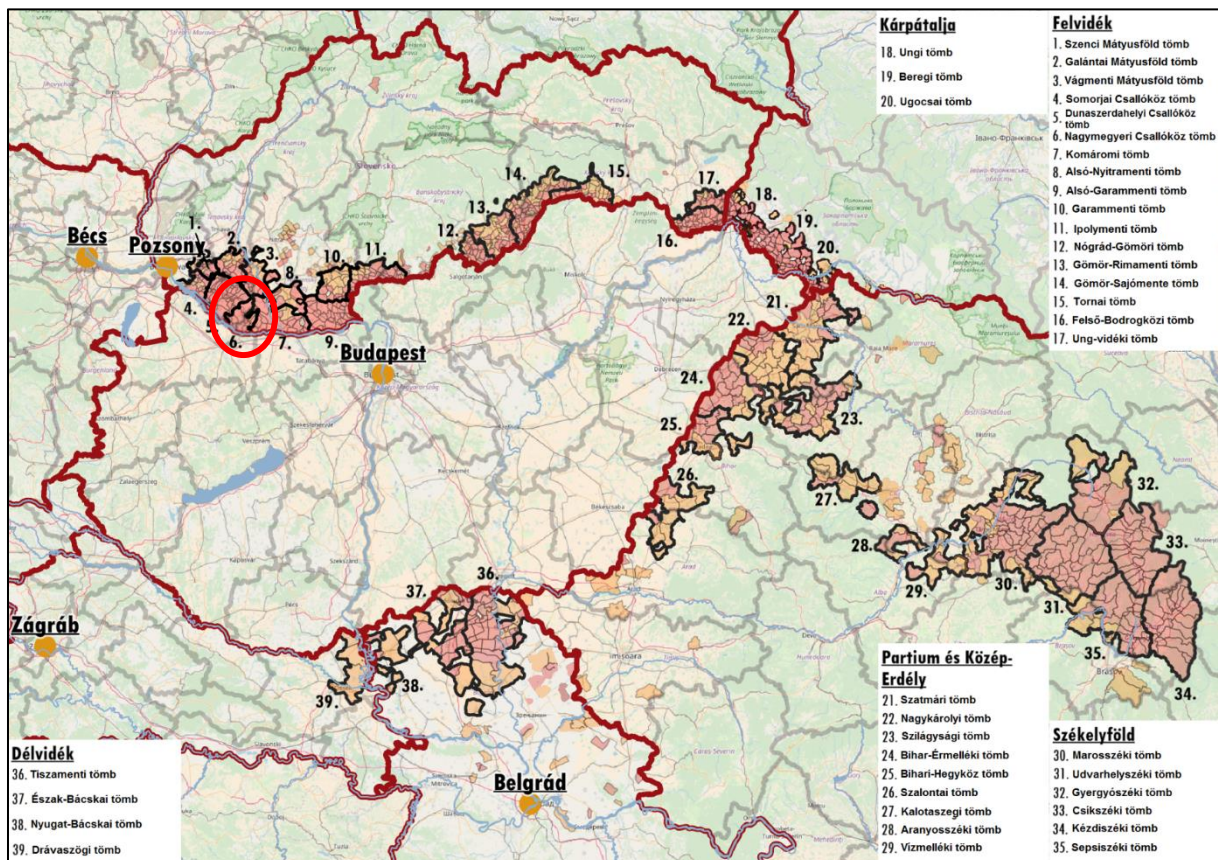

1. ábra: A tömb földrajzi elhelyezkedése a Kárpát-medencében  
Az adatok forrása: Szlovák Statisztikai Hivatal

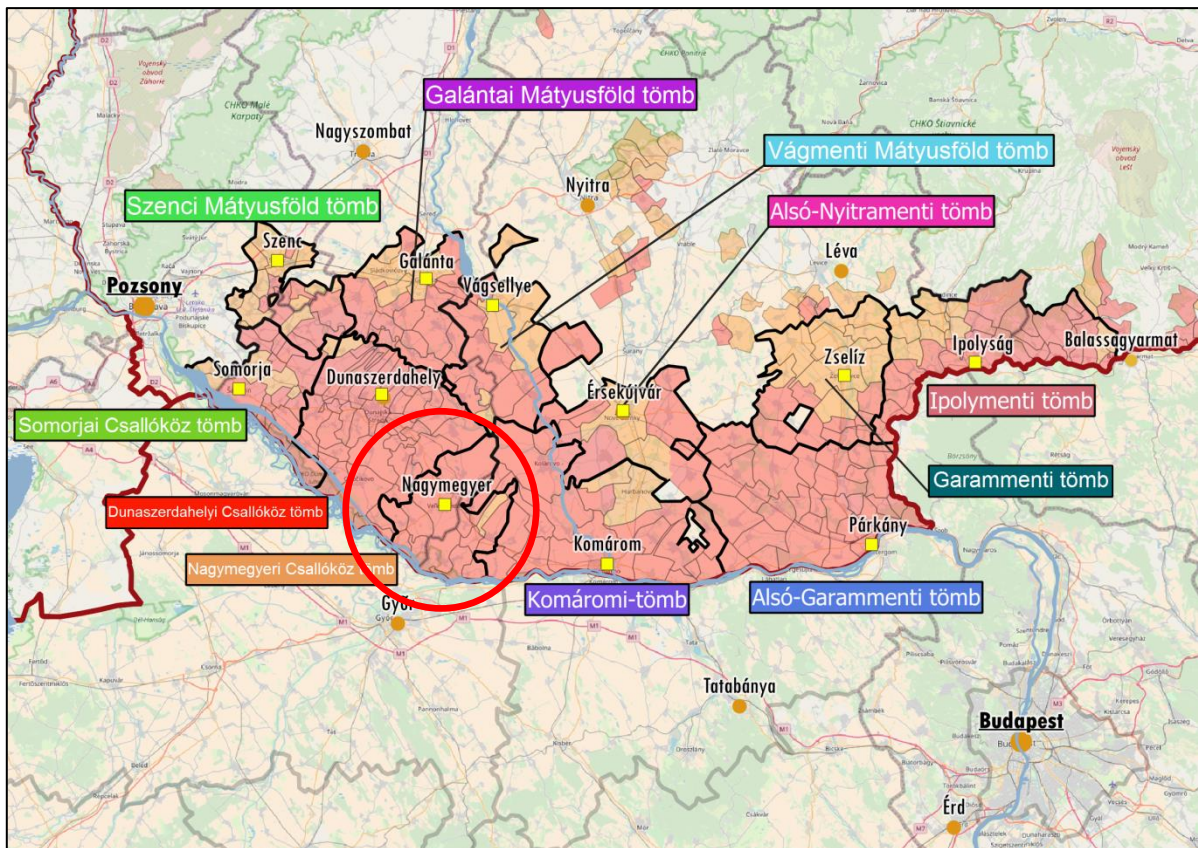

**2. ábra: A tömb földrajzi elhelyezkedése a Nyugat-Felvidéken**  
Az adatok forrása: Szlovák Statisztikai Hivatal

## 1.2 A térség települései

A Nagymegyeri Csallóköz tömb településeinek több mint fele (9 db) a Nyitrai kerület Komáromi járásába tartozik, míg a többi (6 db) a Nagyszombati kerület Dunaszerdahelyi járásba. A települések egyik csoportja földrajzilag a Dunához közelebb esik, míg egy másik csoportja a Kis-Duna és a főág közti terület közepén helyezkedik el, köztük a tömb központjával, a Dunaszerdahelyi járáshoz tartozó Nagymegyerrel. Összesen 14 olyan település található a területén, ahol a magyar lakosság aránya meghaladja az 50%-ot. 10–50% közötti magyar lakosságú, átmeneti településként a térségben egyetlen település, Zsemlékes (15,09%) azonosítható.

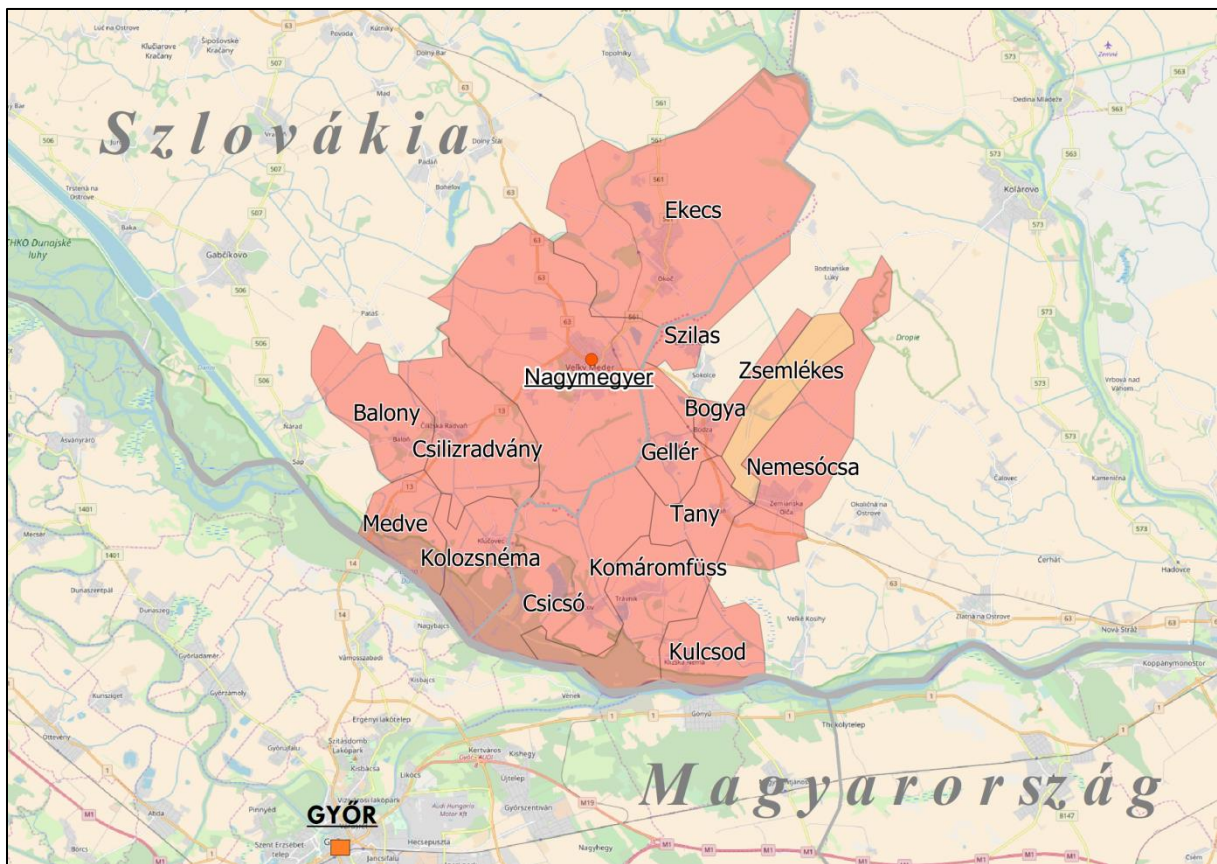

**3. ábra: A tömb településeinek földrajzi elhelyezkedése**

*Piros: 50% feletti, narancssárga: 10% és 50% közötti magyarságaránnyal rendelkező települések*

*Az adatok forrása: Szlovák Statisztikai Hivatal*



A központ, Nagymegyér, egykori mezőváros, a 19. században elvesztette városi rangját, később, 1960-ban visszakapta. 1949 és 1960 között járási székhely volt. A felekezetek között többségben vannak a római katolikusok. A második világháború után magyar lakosainak egy részét áttelepítették, helyükre Magyarországról áttelepült, illetve belső áttelepítés útján szlovákiai szlovákok települtek. Az Alsó-Csallóköz agráripari központja, jelentős malom-, húsfeldolgozó, sütő- és tejiparral, valamint elektronikai iparral rendelkezik. 1973-ban nyílt meg termálfürdője, a Thermal Corvinus, amely kedvelt üdülőközpont, 18 hektáros területen, számos medencével, ásványi anyagokkal dúsított gyógy- és termálvízzel. A térség legnagyobb tejfeldolgozója, az Euromilk, a gépiparban tevékenykedő német Webasto-Edscha Slovakia Kft. szintén itt található.

<b>Nagymegyéri Csallóköz tömb</b>				
<b>Magyar név</b>	<b>Szlovák név</b>	<b>Teljes népesség száma (fő)</b>	<b>Magyar népesség száma (fő)</b>	<b>Magyar népesség aránya (%)</b>
<b>Központi település</b>				
Nagymegyér	Velky Meder	8 859	6 696	75,58
<b>Magyar többségű települések</b>				
Szilás	Brestovec	473	450	95,14
Csilizradvány	Cilizska Radvan	1 205	1 128	93,61
Kulcsod	Klucovec	368	344	93,48
Kolozsnéma	Klizska Nema	520	482	92,69
Ekecs	Okoc	3 677	3 366	91,54
Balony	Balon	756	690	91,27
Gellér	Holiare	468	421	89,96
Bogya	Bodza	372	327	87,90
Medve	Medvedov	566	497	87,81
Tany	Ton	803	703	87,55
Csicsó	Cicov	1 292	1 118	86,53
Nemesócsa	Zemianska Olca	2 462	2 014	81,80
Komáromfüss	Travnik	698	570	81,66
<b>Jelentős (10-50%) magyar lakosságarányú települések</b>				
Zsemlekes	Lipove	159	24	15,09
<b>Összesen</b>		<b>22 678</b>	<b>18 830</b>	<b>83,03</b>

**1. táblázat: A tömb településeinek főbb jellemzői**

*Az adatok forrása: Szlovák Statisztikai Hivatal*



## 2. A térség társadalmi-gazdasági alapmutatói

### 2.1 Demográfia

#### Népesség, népmozgalom

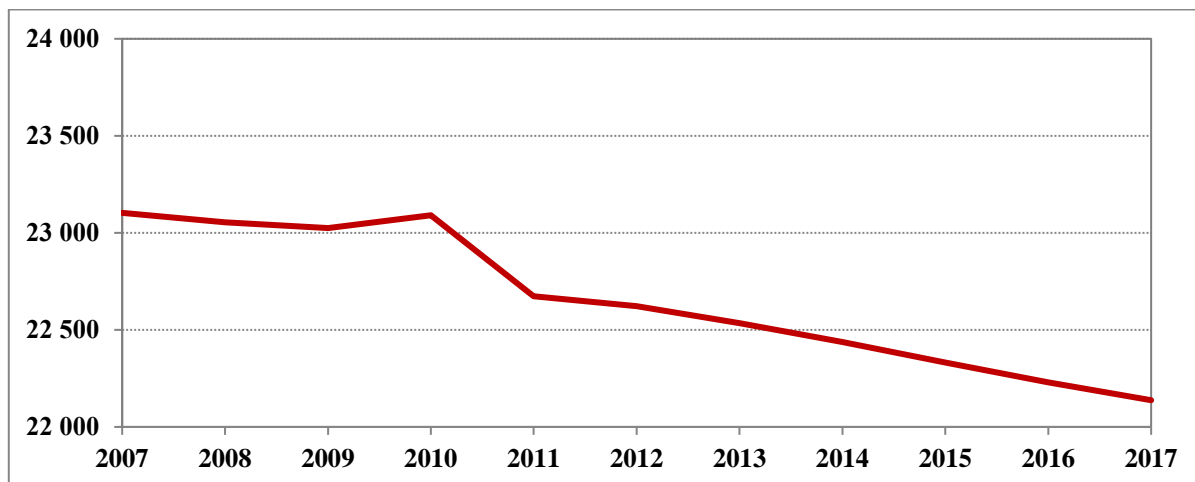

4. ábra: A tömb állandó népességének változása (fő) (2007–2017)

Az adatok forrása: Szlovák Statisztikai Hivatal

Nagymegyeri Csallóköz tömb	Nagyszombati kerület	Nyitrai kerület	Felvidéki tömbök átlaga	Szlovákiai átlag	Anyországi átlag
-4,18	1,05	-3,84	0,54	1,22	-2,67

2. táblázat: A népességváltozás aránya (%) (2007–2017)

Az adatok forrása: Szlovák Statisztikai Hivatal

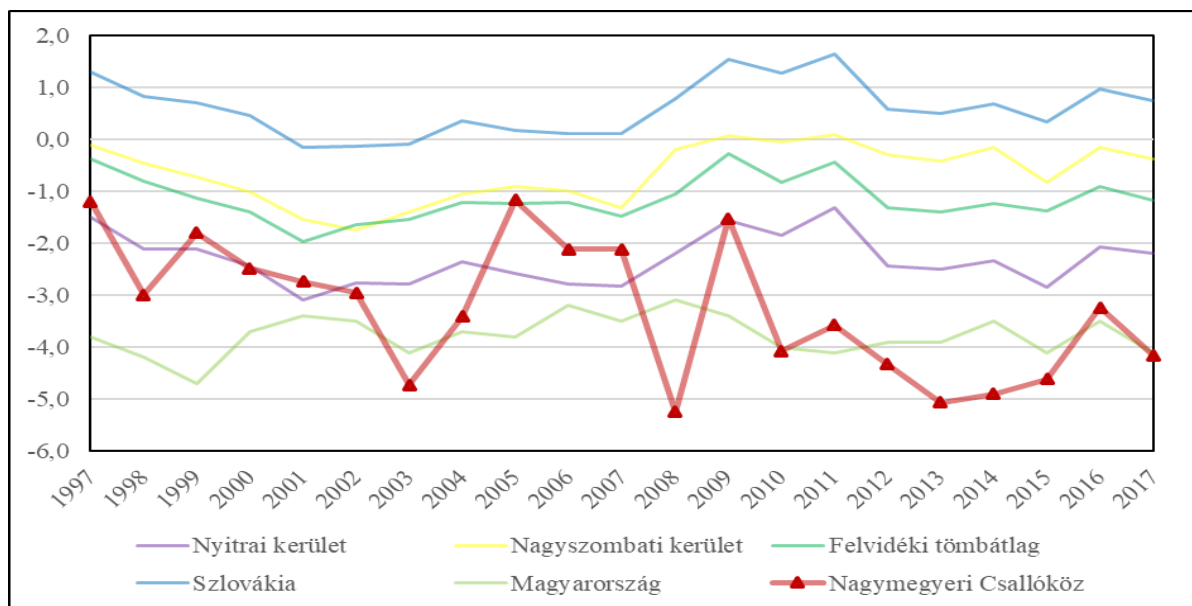

5. ábra: A természetes szaporodás rátája (%) (1997–2017)

Az adatok forrása: Szlovák Statisztikai Hivatal

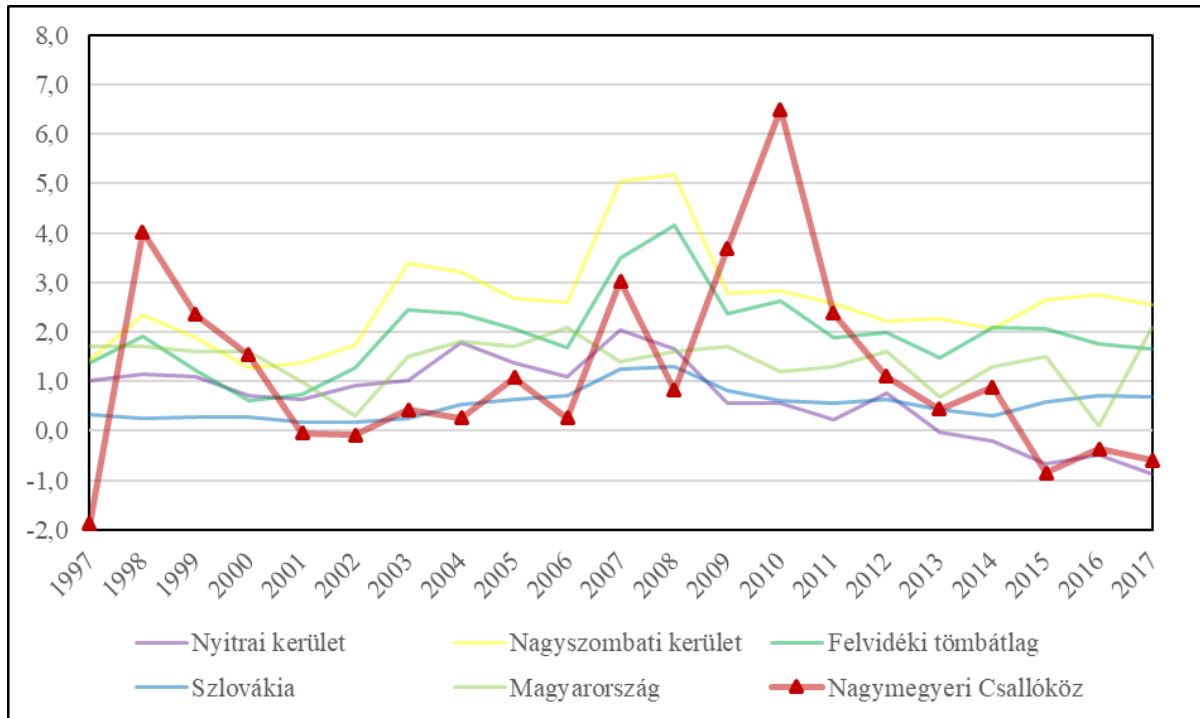

6. ábra: A vándorlási egyenleg alakulása (%) (1997-2017)<sup>1</sup>

Az adatok forrása: Szlovák Statisztikai Hivatal, Központi Statisztikai Hivatal

## Korszerkezet

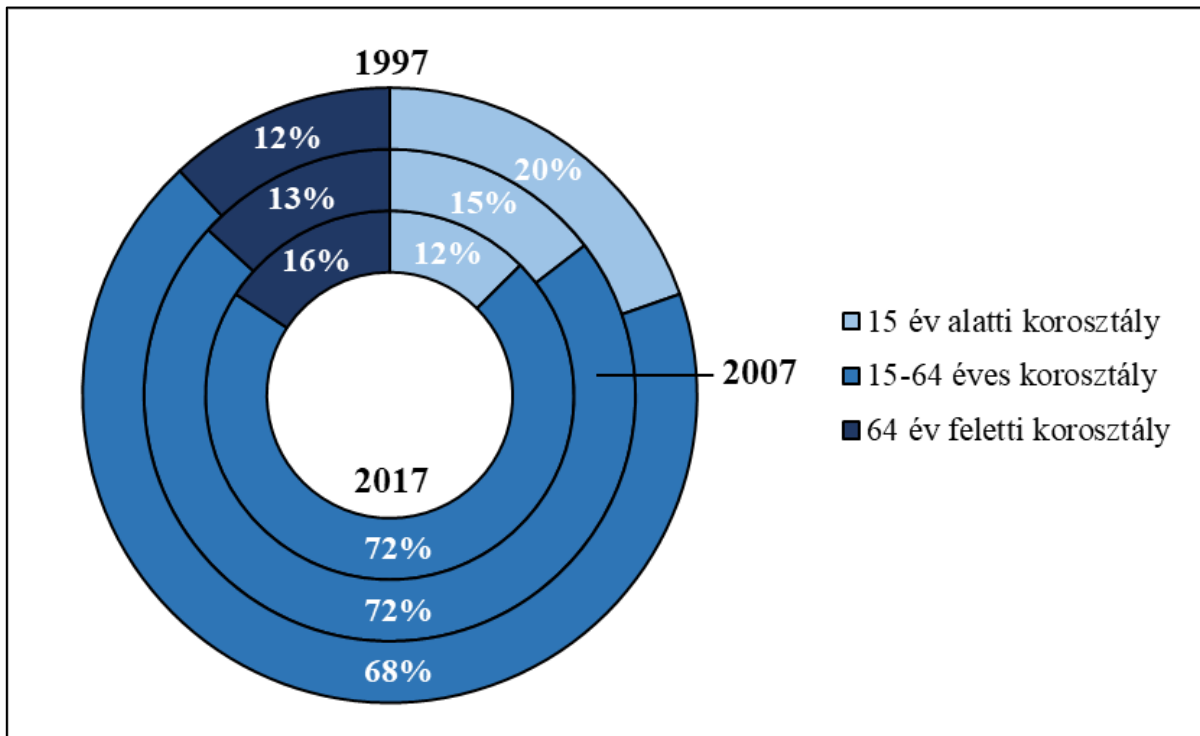

7. ábra: A tömb korszerkezete a főbb korcsoportok szerint (%) (1997, 2007, 2017)

Az adatok forrása: Szlovák Statisztikai Hivatal

<sup>1</sup> Az országos adatok esetében a belföldi vándorlás magától értetődően zéró, Szlovákia és Magyarország vándorlási egyenlege a nemzetközi vándorlás rátáját mutatja.

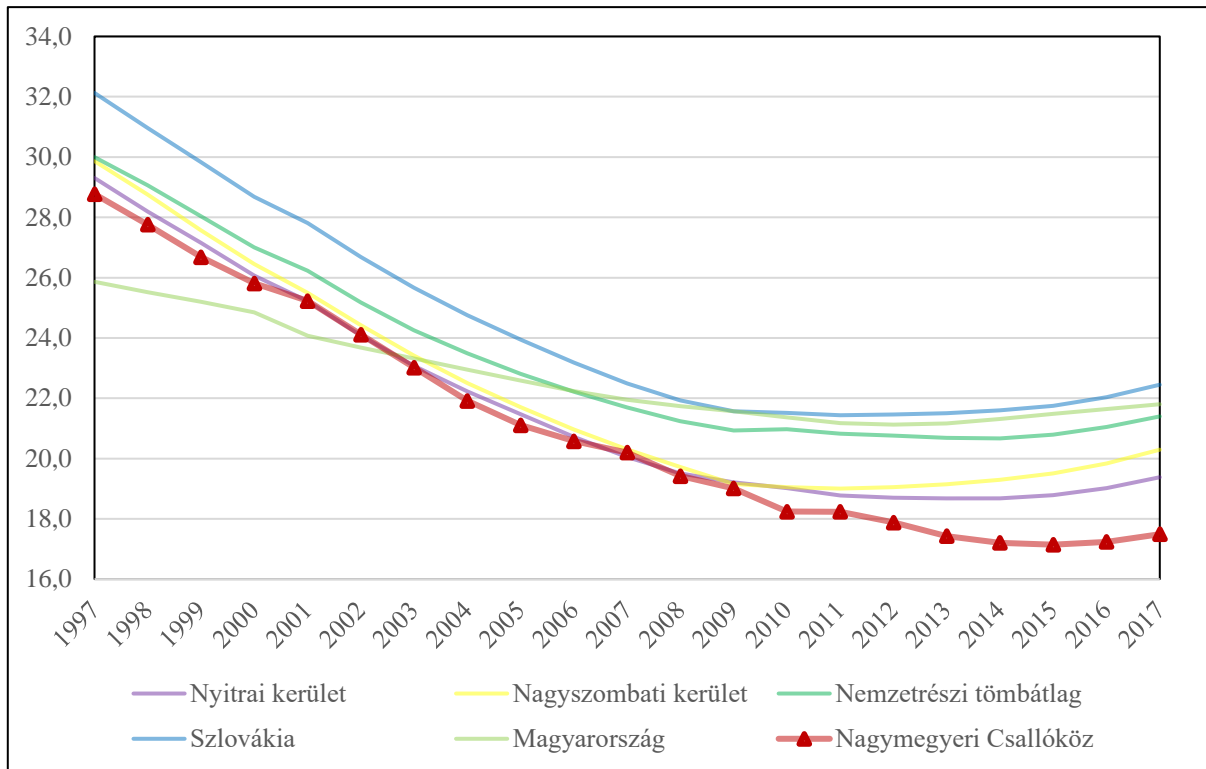

**8. ábra: A gyermeknépesség eltartottsági rátája (%) (1997-2017)**

Az adatok forrása: Szlovák Statisztikai Hivatal

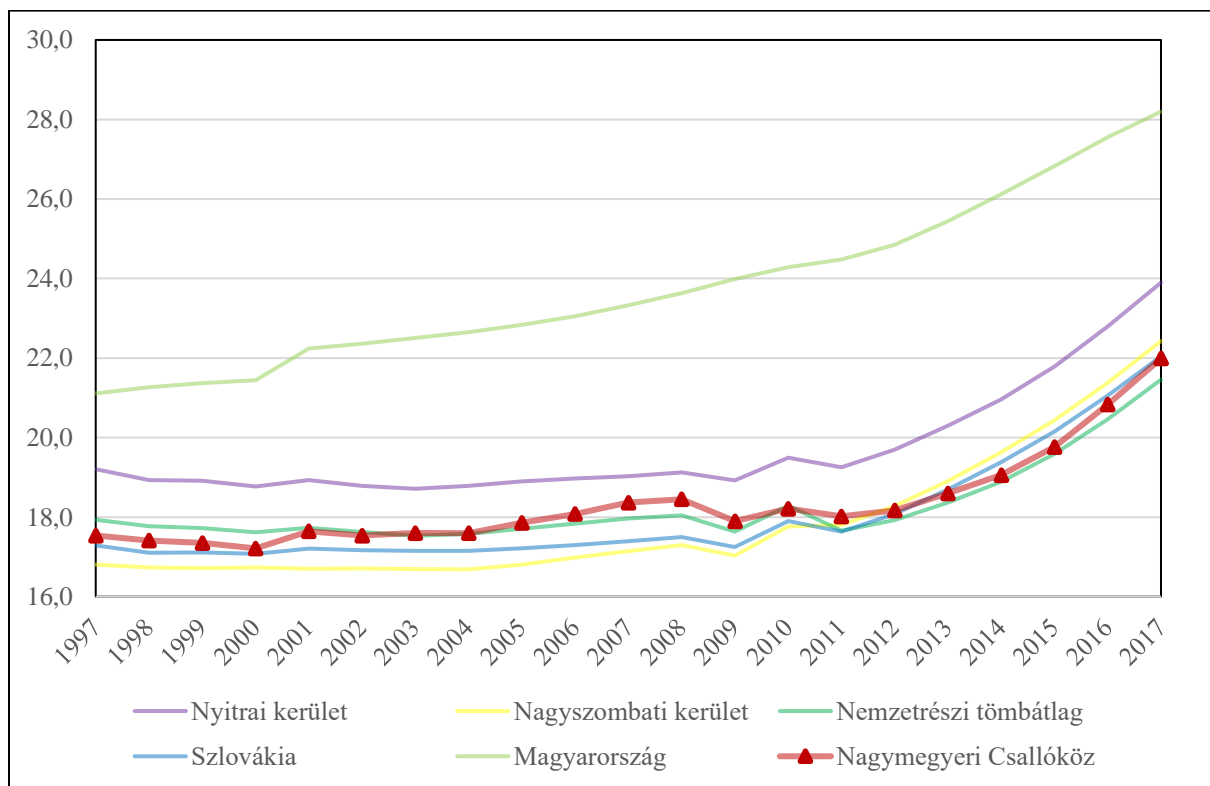

**9. ábra: Az időskorú népesség eltartottsági rátája (%) (1997-2017)**

Az adatok forrása: Szlovák Statisztikai Hivatal

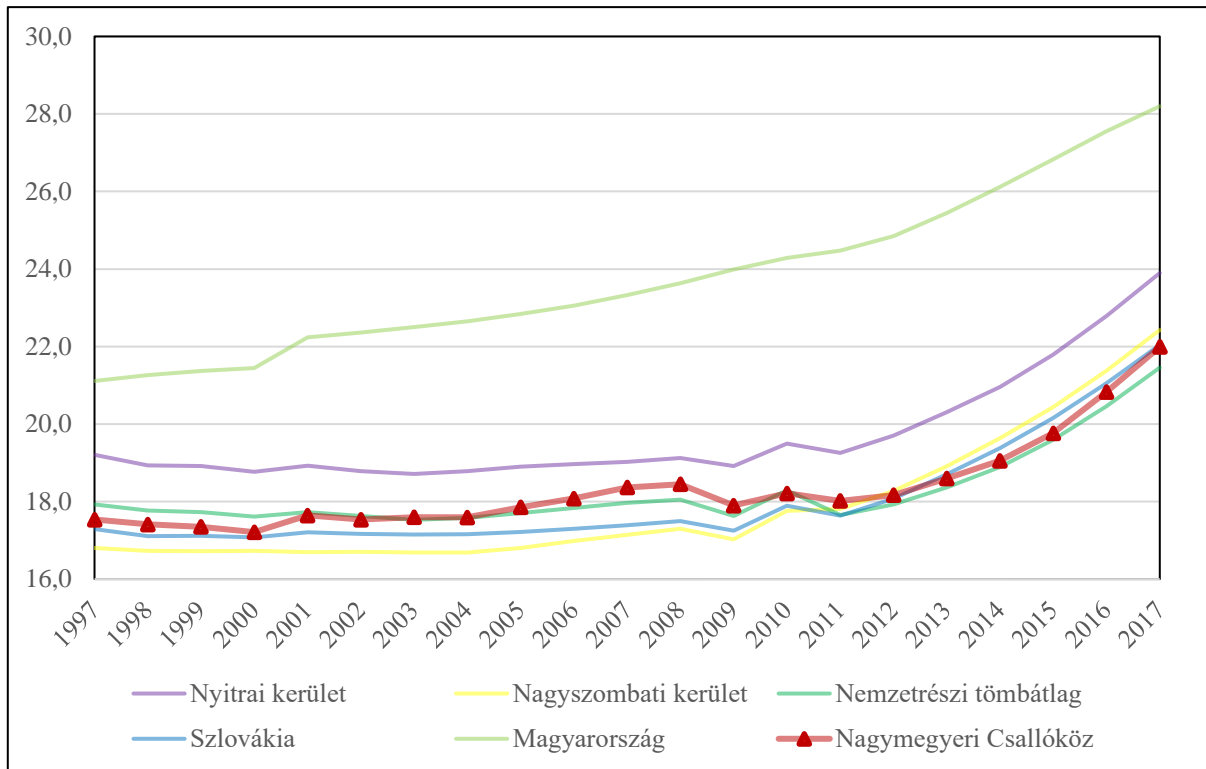

10. ábra: Az öregedési index változása (%) (1997–2017)

Az adatok forrása: Szlovák Statisztikai Hivatal

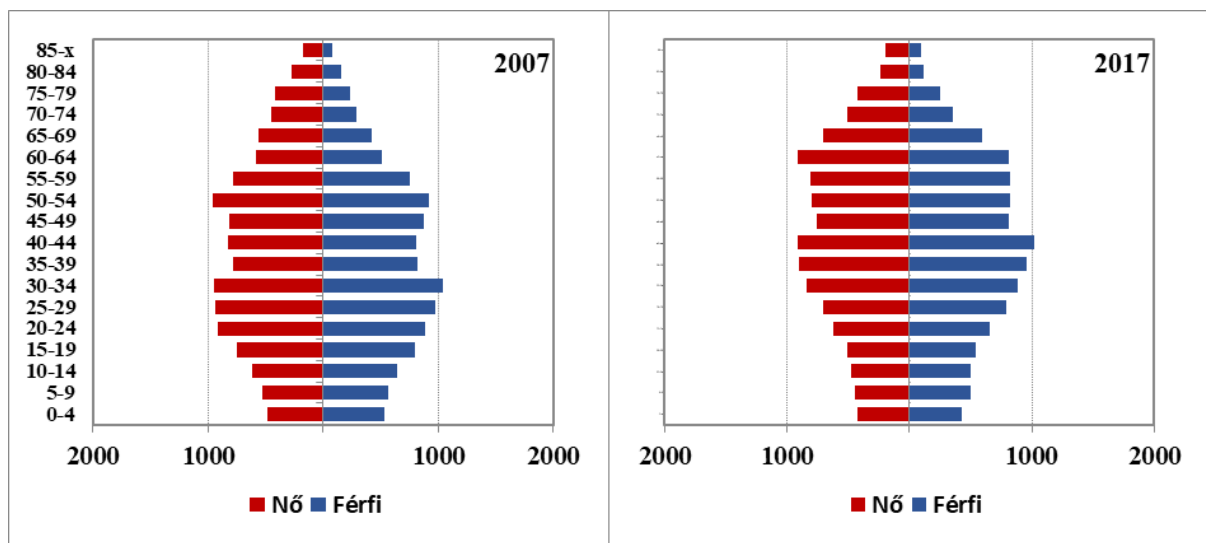

11. ábra: A tömb korfája (2007, 2017)

Az adatok forrása: Szlovák Statisztikai Hivatal



## 2.2 Oktatás

### Óvodák

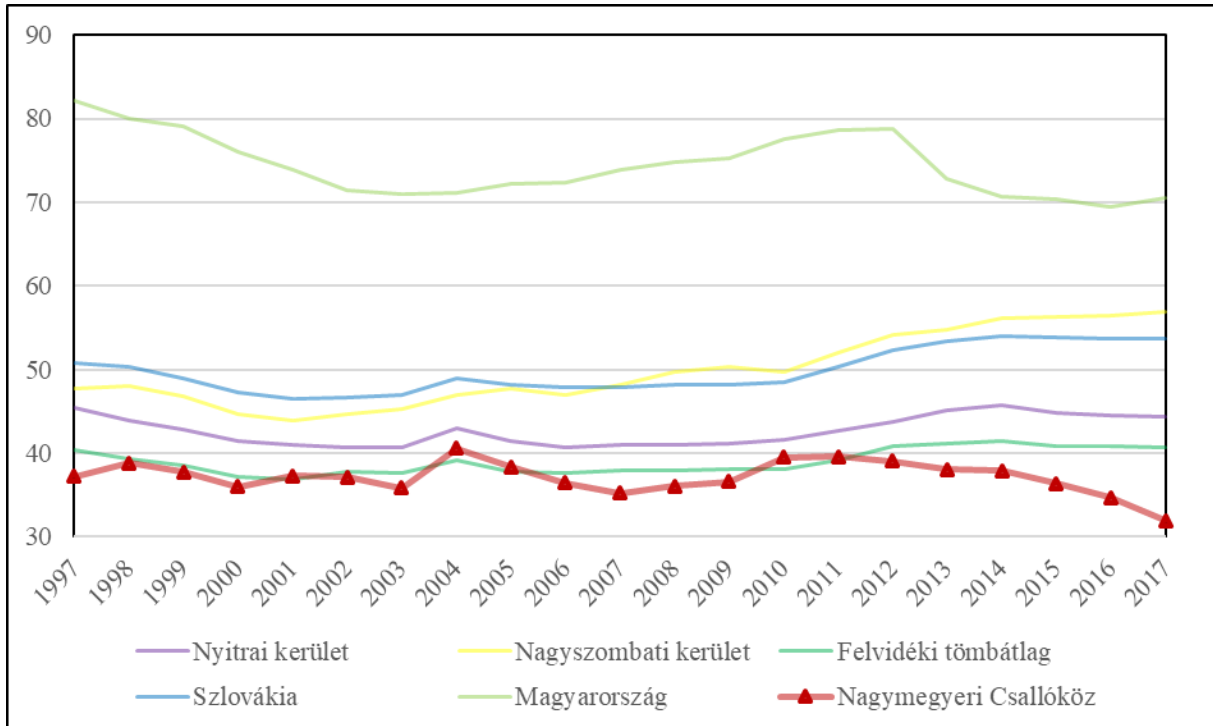

12. ábra: Az egy óvodára jutó óvodások száma (fő) (1997–2017)

Az adatok forrása: Szlovák Statisztikai Hivatal

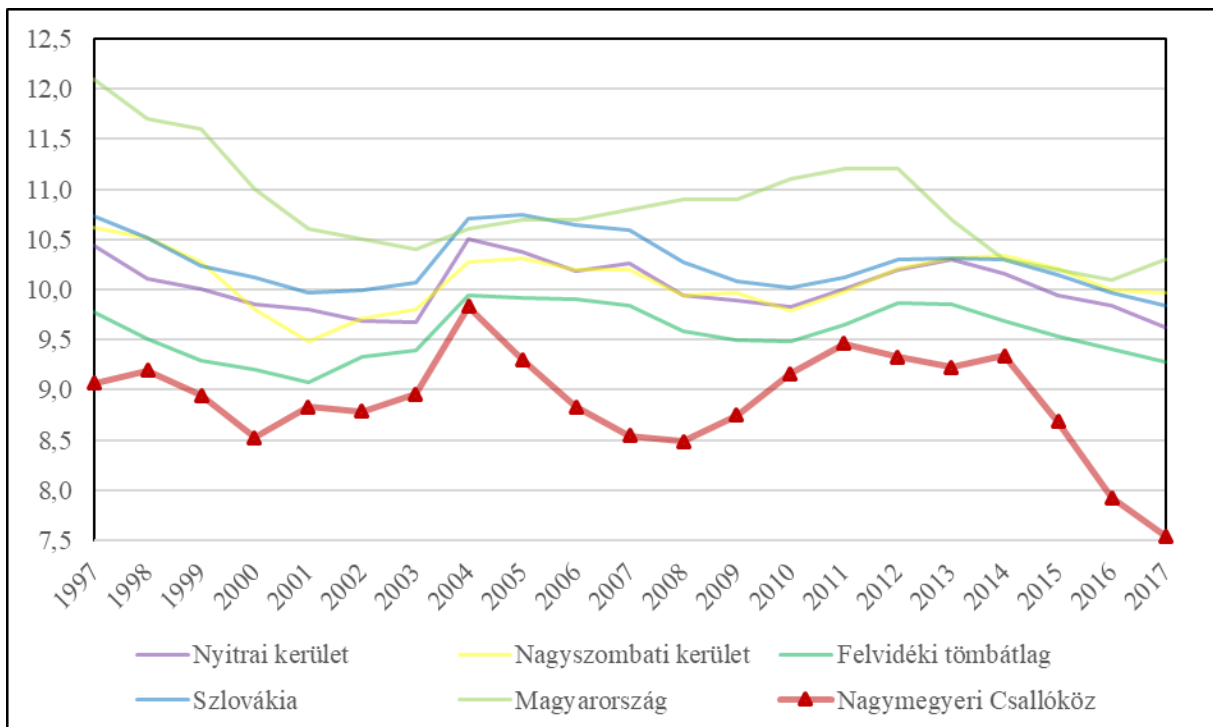

13. ábra: Az egy óvodapedagógusra jutó óvodások száma (fő) (1997–2017)

Az adatok forrása: Szlovák Statisztikai Hivatal



## Általános iskolák

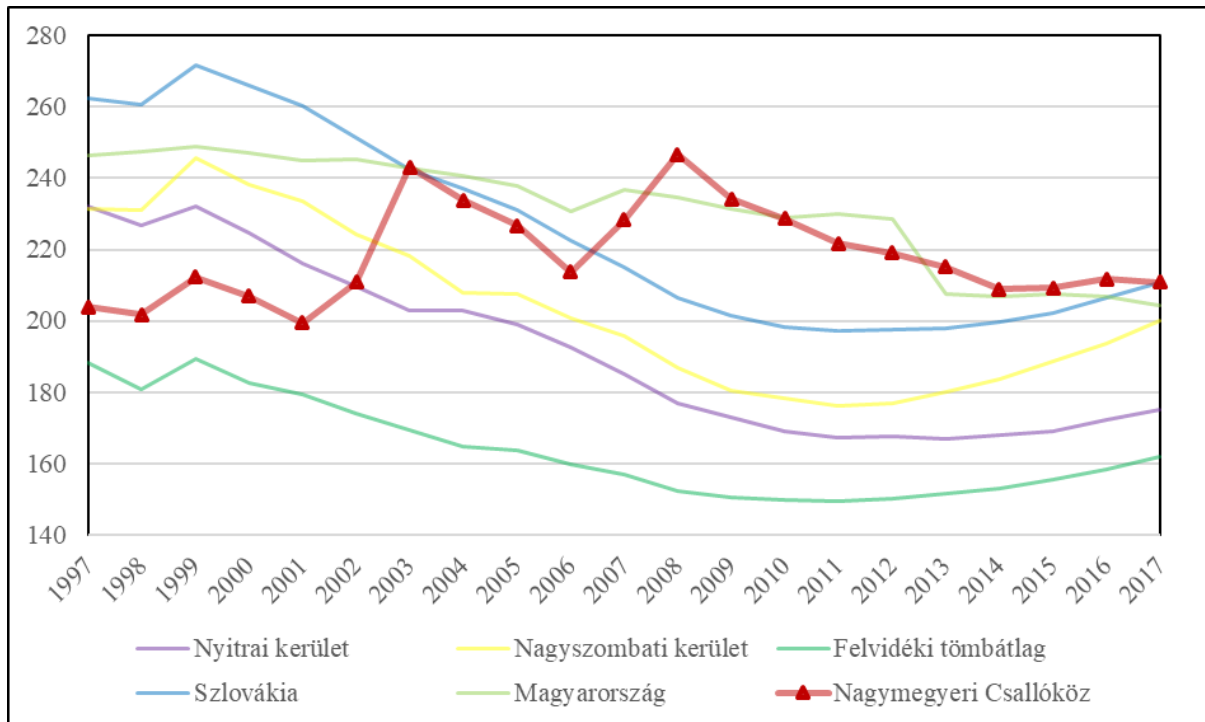

14. ábra: Az egy általános iskolára jutó általános iskolások száma (fő) (1997–2017)

Az adatok forrása: Szlovák Statisztikai Hivatal

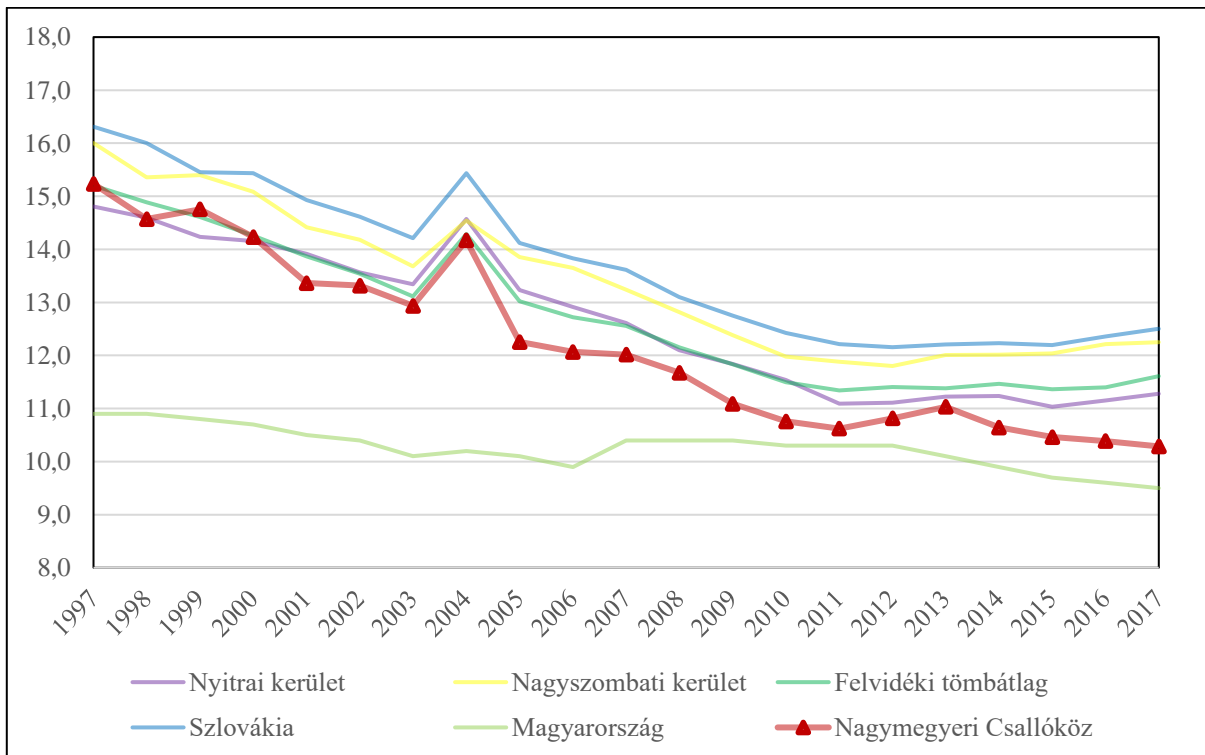

15. ábra: Az egy általános iskolai tanóra jutó általános iskolások száma (fő) (1997–2017)

Az adatok forrása: Szlovák Statisztikai Hivatal



## Középiscolák

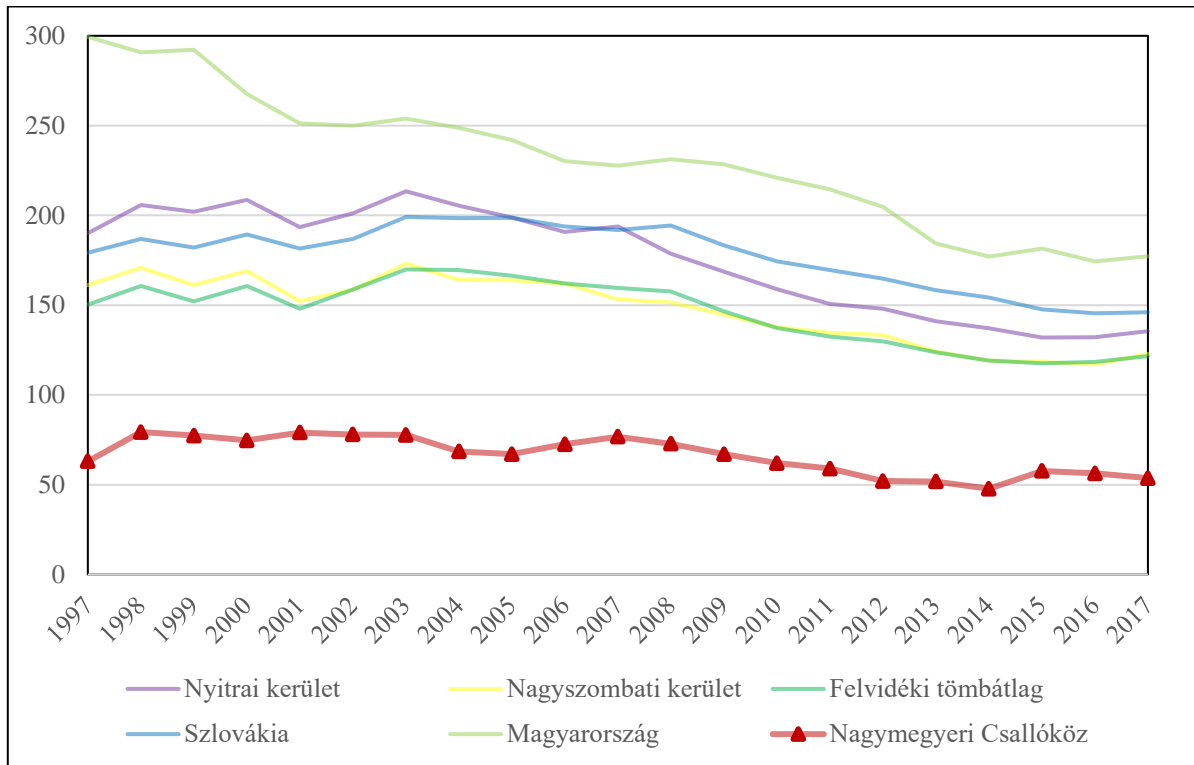

16. ábra: Az egy középiskolára jutó középiskolások száma (fő) (1997–2017)

Az adatok forrása: Szlovák Statisztikai Hivatal

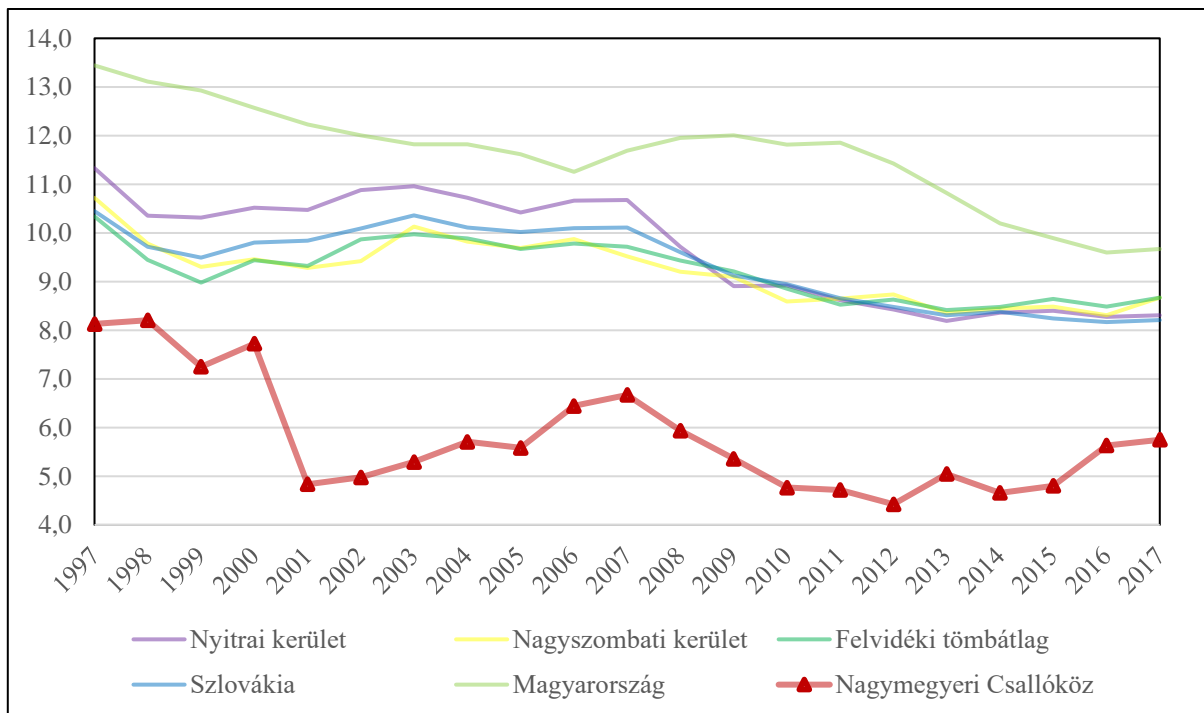

17. ábra: Az egy középiskolai tanárra jutó középiskolások száma (fő) (1997–2017)

Az adatok forrása: Szlovák Statisztikai Hivatal



## 2.3 Munkaerőpiac

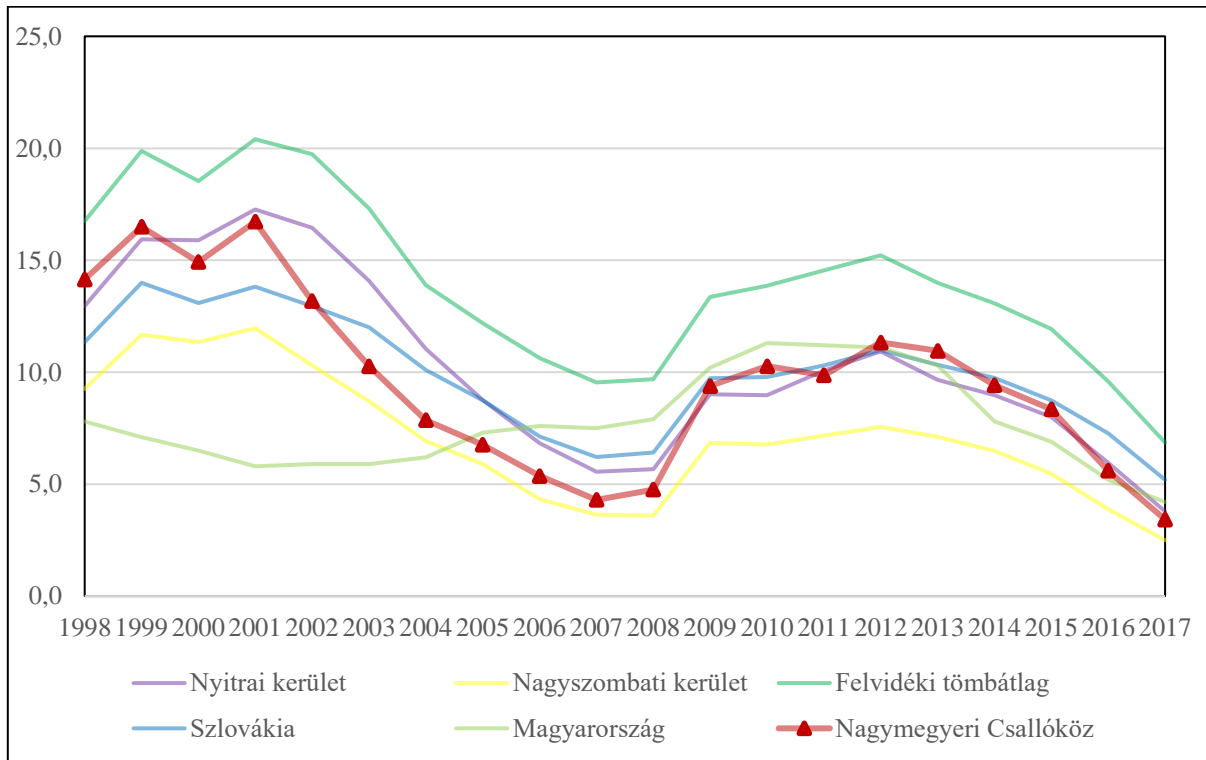

18. ábra: A regisztrált munkanélküliek aránya (%) (1997–2017)

Az adatok forrása: Szlovák Statisztikai Hivatal

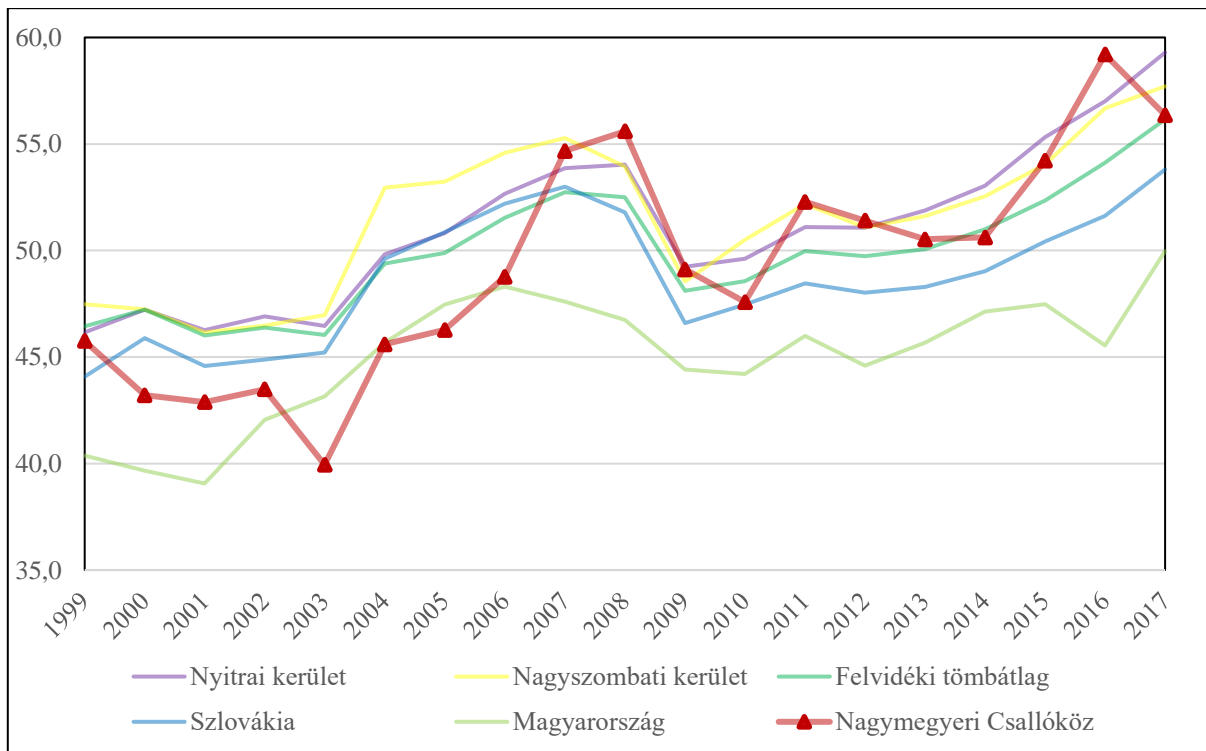

19. ábra: A regisztrált női munkanélküliek aránya (%) (1997–2017)

Az adatok forrása: Szlovák Statisztikai Hivatal



### 3. A térség egyéb elérhető mutatói

#### 3.1 Gazdaság, munkaerőpiac

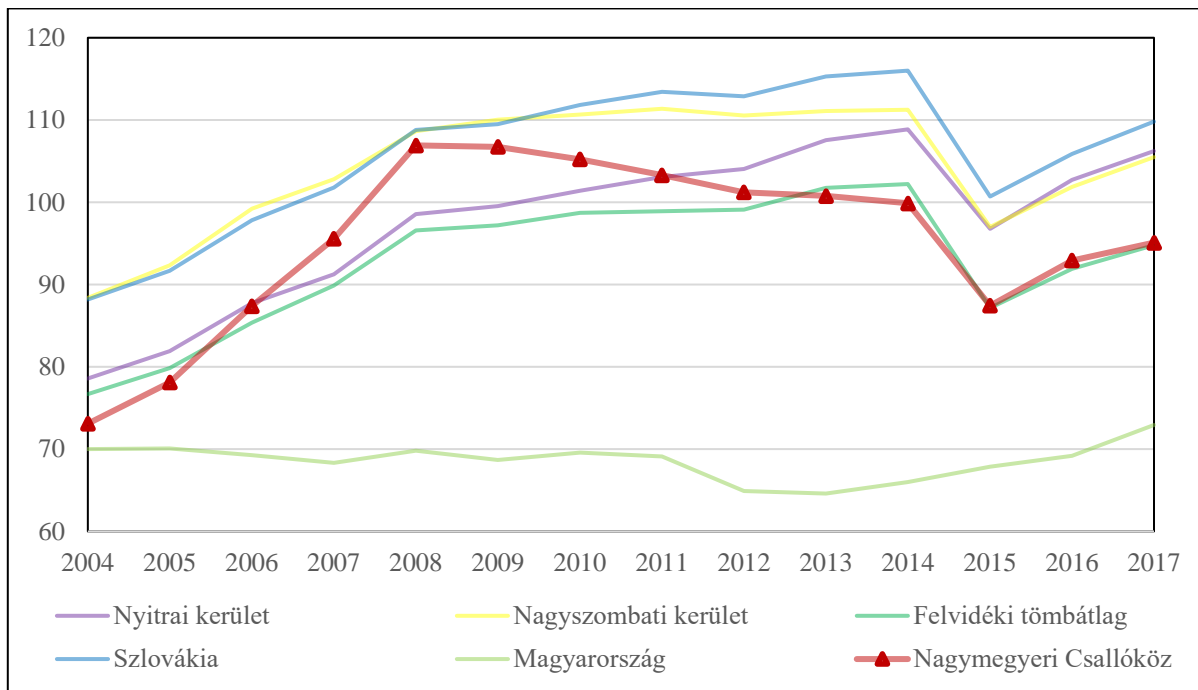

20. ábra: Az ezer főre jutó vállalkozások száma (db) (2004–2017)

Az adatok forrása: Szlovák Statisztikai Hivatal

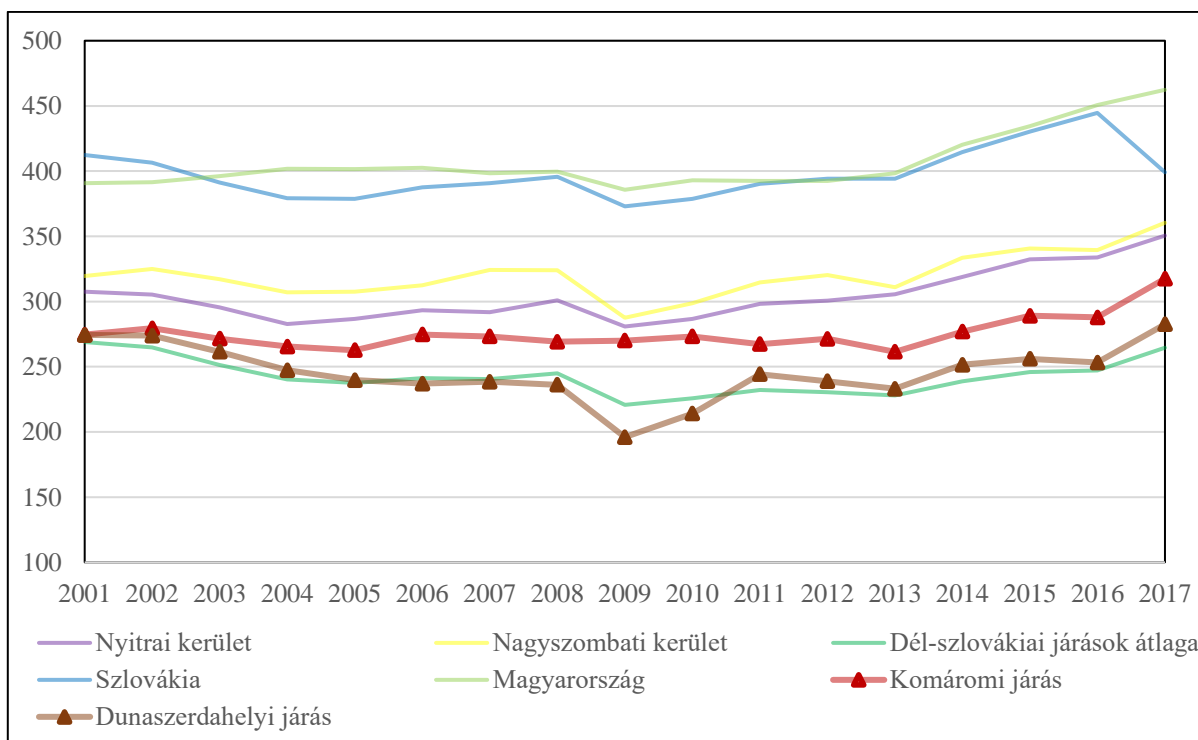

21. ábra: Az ezer főre jutó alkalmazottak száma (15–64 éves korosztály) (fő) (2001–2017)

Az adatok forrása: Szlovák Statisztikai Hivatal

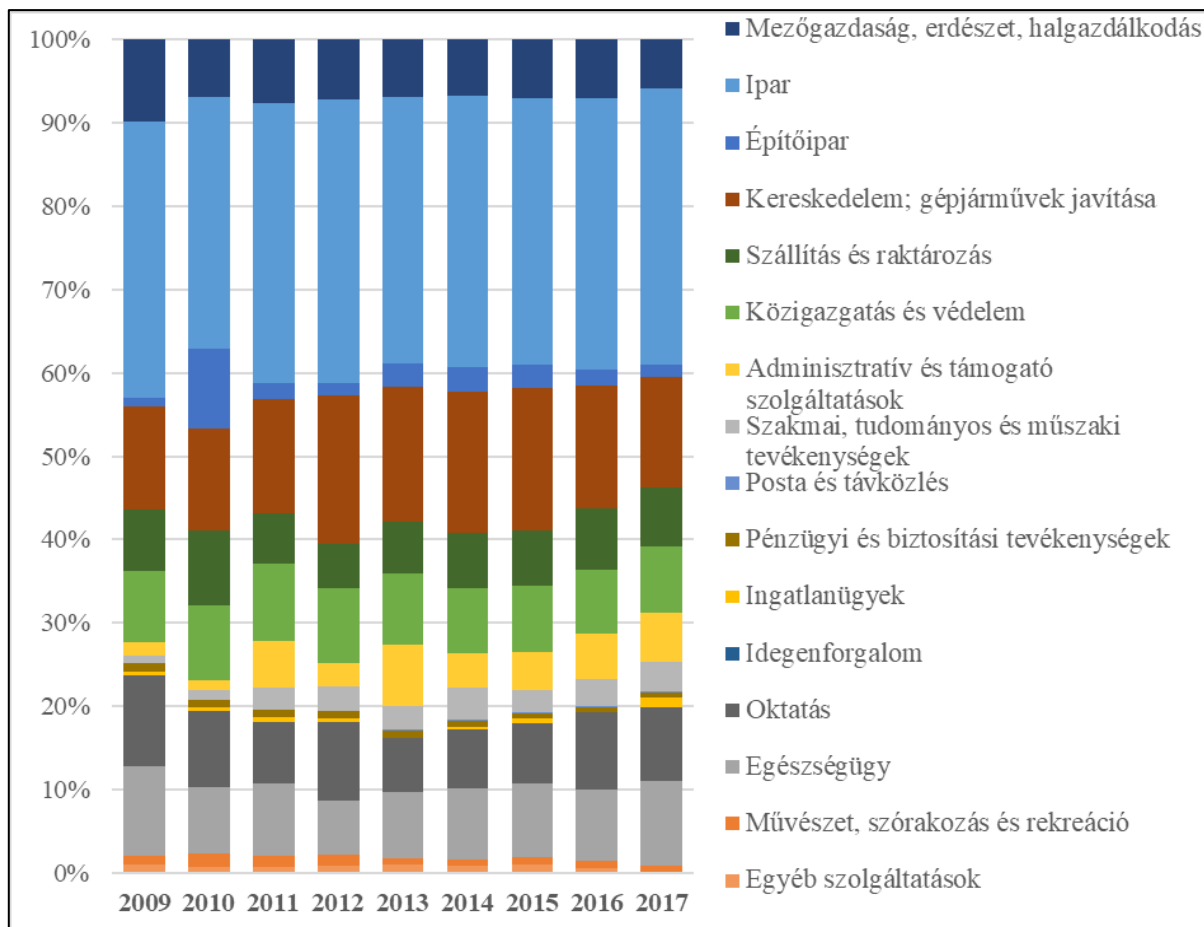

**22. ábra: Az alkalmazottak gazdasági szektoronkénti megoszlása a Komáromi járásban (%) (2009-2017)**

*Az adatok forrása: Szlovák Statisztikai Hivatal*

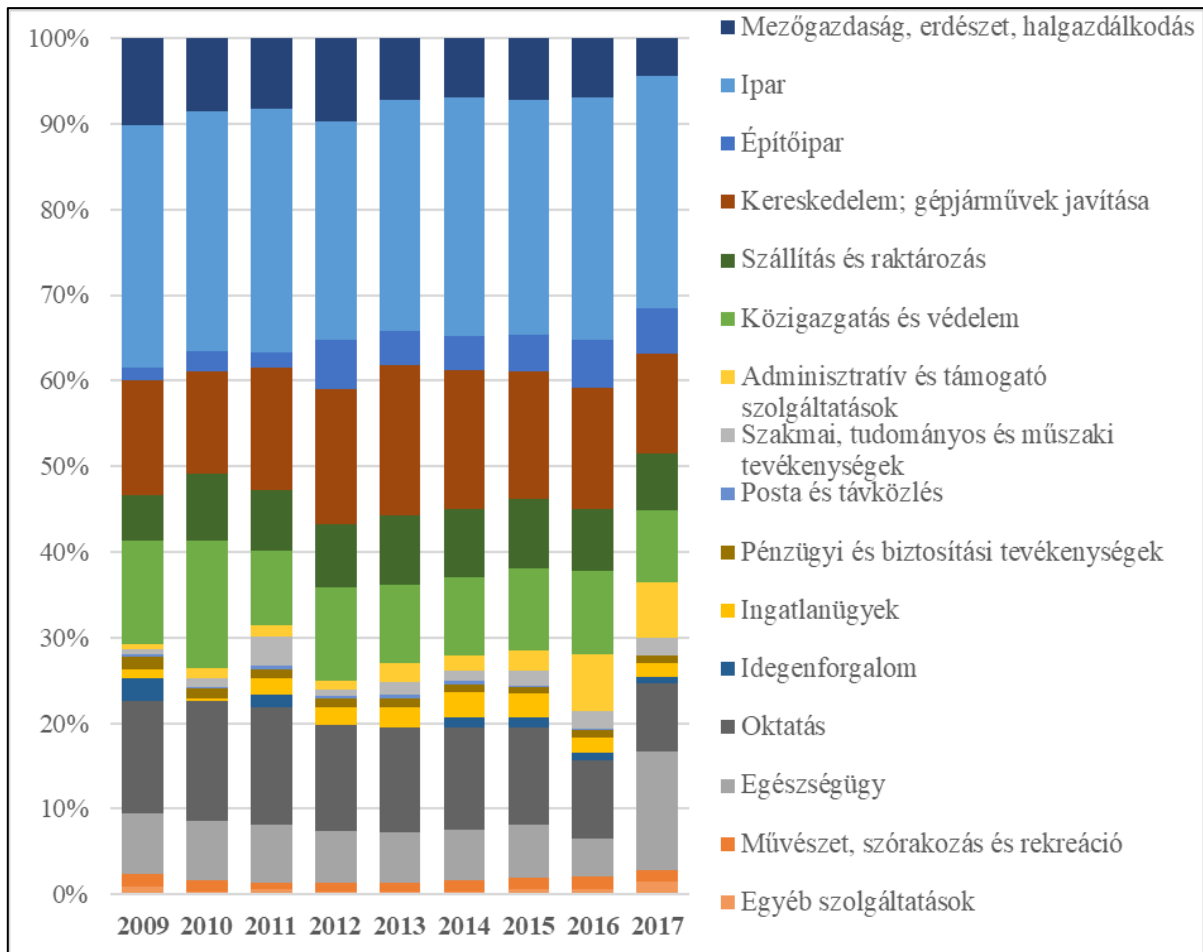

**23. ábra: Az alkalmazottak gazdasági szektoronkénti megoszlása a Dunaszerdahelyi járásban (%) (2009–2017)**

*Az adatok forrása: Szlovák Statisztikai Hivatal*



### 3.2 Jövedelem

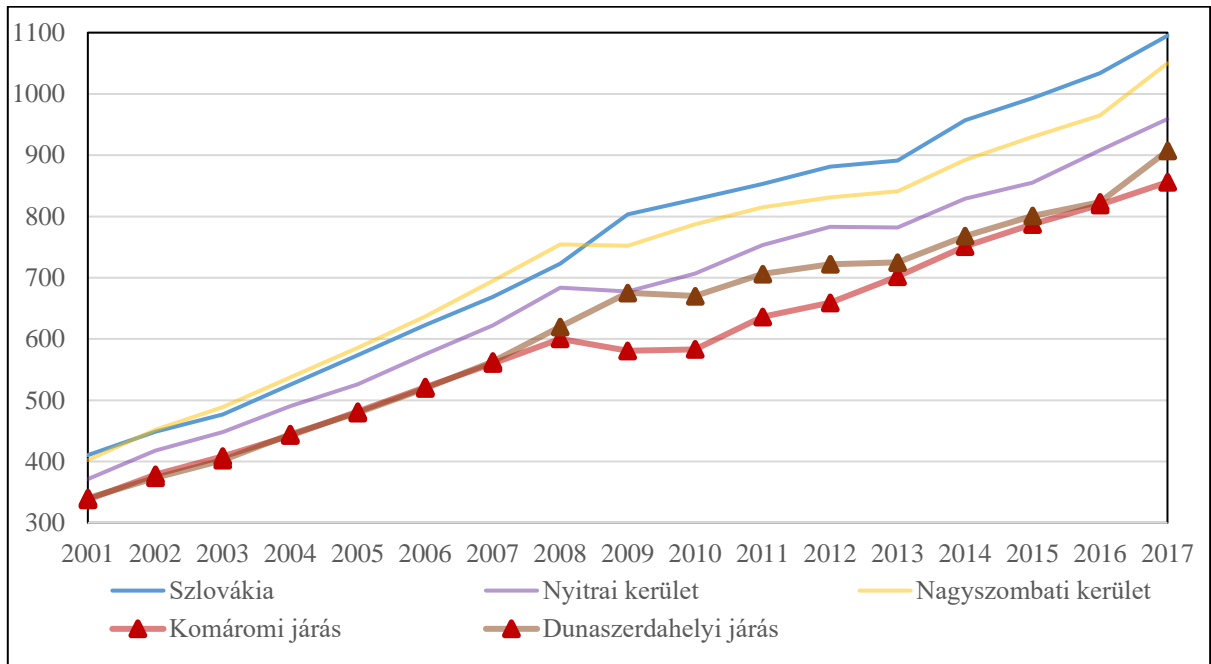

24. ábra: A havi átlagkeresetek változása (€) (2001–2017)  
Az adatok forrása: Szlovák Statisztikai Hivatal

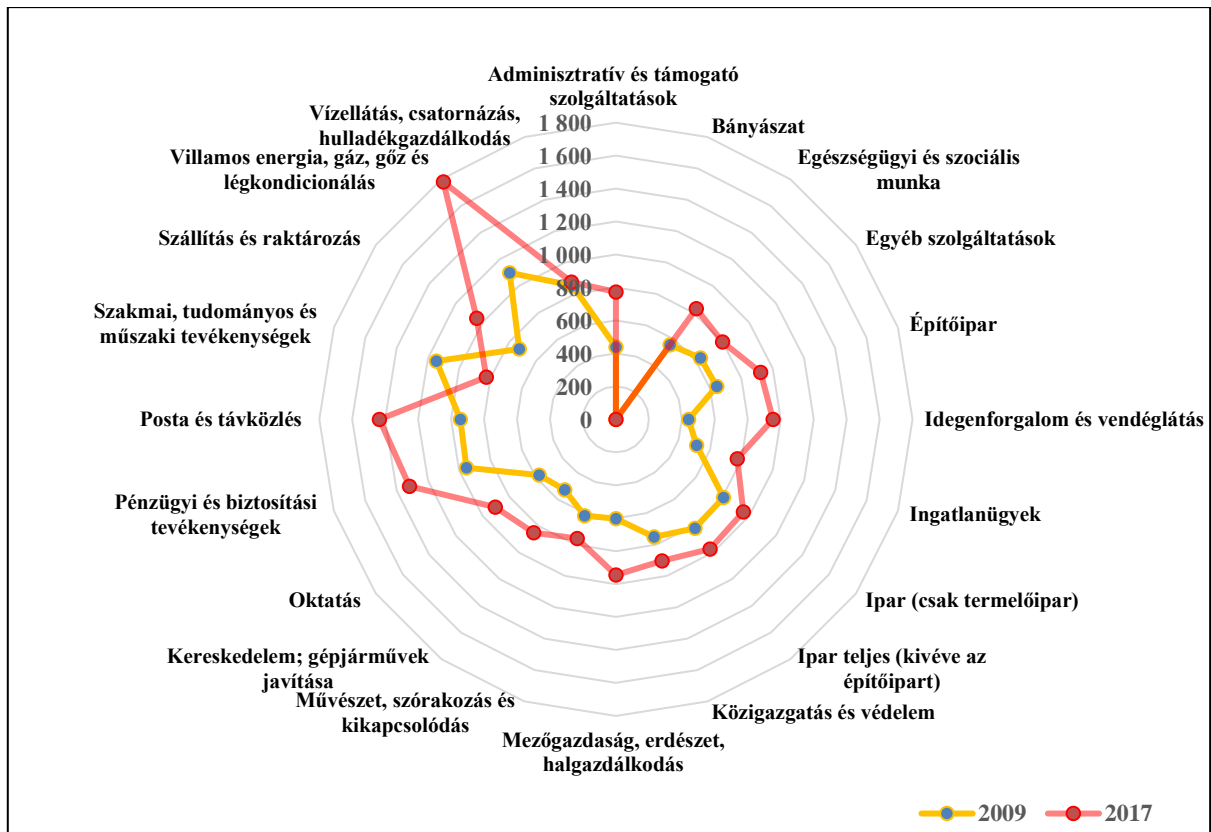

25. ábra: A havi átlagkeresetek változása gazdasági szektoronként a Dunaszerdahelyi járásban (€) (2001–2017)  
Az adatok forrása: Szlovák Statisztikai Hivatal

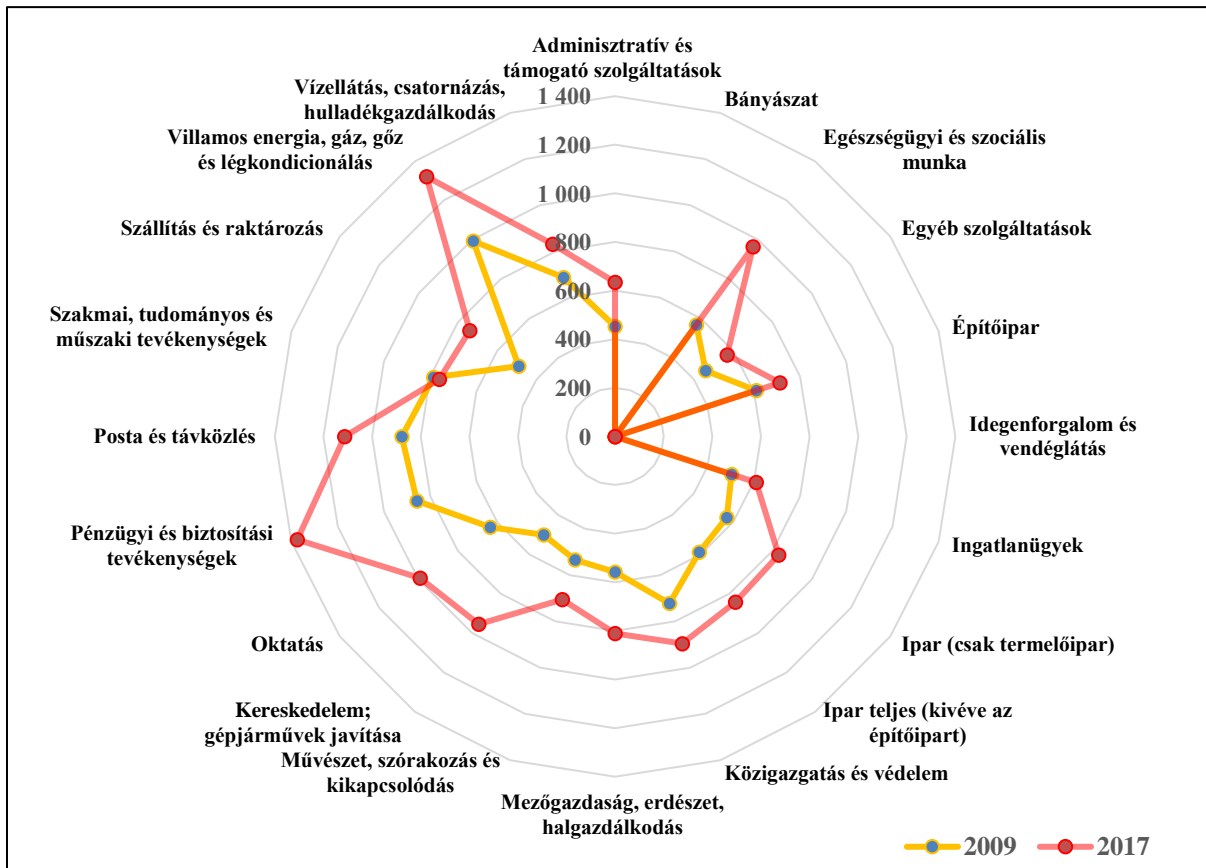

26. ábra: A havi átlagkeresetek változása gazdasági szektoronként a Dunaszerdahelyi járásban (€) (2001–2017)

Az adatok forrása: Szlovák Statisztikai Hivatal