



NEMZETSTRATÉGIAI KUTATÓINTÉZET

# A TÖBBSÉGÉBEN MAGYARLAKTA TELEPÜLÉSTERÜLETEK FÖLDRAJZA

A Kárpát-medencei magyar tömbös településterületek társadalmi-  
gazdasági helyzetének elemzése

6. fejezet: Az egyes tömbök leírása

## **Drávaszög tömb**

Nemzetstratégiai Kutatóintézet

Budapest, 2024



Jelen dokumentum A TÖBBSÉGÉBEN MAGYARLAKTA TELEPÜLÉSTERÜLETEK  
FÖLDRAJZA – A Kárpát-medencei magyar tömbös településterületek társadalmi-  
gazdasági helyzetének elemzése  
című kutatás eredményeit összefoglaló jelentés 6. fejezetének része

Kiadja a Nemzetstratégiai Kutatóintézet

Felelős kiadó: Szász Jenő, a Nemzetstratégiai Kutatóintézet elnöke

Minden jog fenntartva ©  
A kutatásban közreműködő személyek ©

Kutatásvezető: Péti Márton

Szerkesztette: Péti Márton, Borbély Mátyás, Szász Jenő

Írta: Péti Márton, Borbély Mátyás, Mozga Gábor, Szász Jenő

A 6. fejezet elkészítésében közreműködött: Péti Márton, Borbély Mátyás, Nagy Szabolcs,  
Megyesi Zoltán, Mozga Gábor, Szabó Balázs

Szöveggondozásban közreműködött: Péti Márton, Borbély Mátyás, Mozga Gábor,  
Borbándi Erik, Gáspár Milán

Ábrászerkesztésben közreműködött: Péti Márton, Borbély Mátyás, Lovász Gergely,  
Szabó Balázs

Táblázatszerkesztésben közreműködött: Péti Márton, Borbély Mátyás, Lovász Gergely

ISBN 978-615-5639-53-1



## Tartalom

1.	A térség főbb jellemzői.....	4
1.1	Elhelyezkedés .....	4
1.2	A térség települései.....	6



# 1. A térség főbb jellemzői

## 1.1 Elhelyezkedés

A Drávaszög tömb a Délvidék egyik legkisebb, kutatás során lehatárolt egysége, amely a Duna és a Dráva folyók által közrefogott síkvidéken terül el. Drávaszög természetes határait az említett két folyó adja. Előbbi a Vajdaságtól, míg utóbbi Szlavónia területeitől határolja el. Északi irányban természetes határvonal nélkül a magyar–horvát államhatárig terjed. A Drávaszögi tömb meghatározásakor a térség kilenc községéből három került lehatárolásra, amelyekben a magyarság nincs ugyan többségben, azonban jelentősebb arányban jelen van. A tömb természetföldrajzi (Duna általi elválasztottság), valamint társadalom-földrajzi (mesterséges állami és közigazgatási elkülönítés) jellemzői alapján külön került lehatárolásra, azonban a térség szervesen kapcsolódik a Nyugat-Bácska tömbhöz.

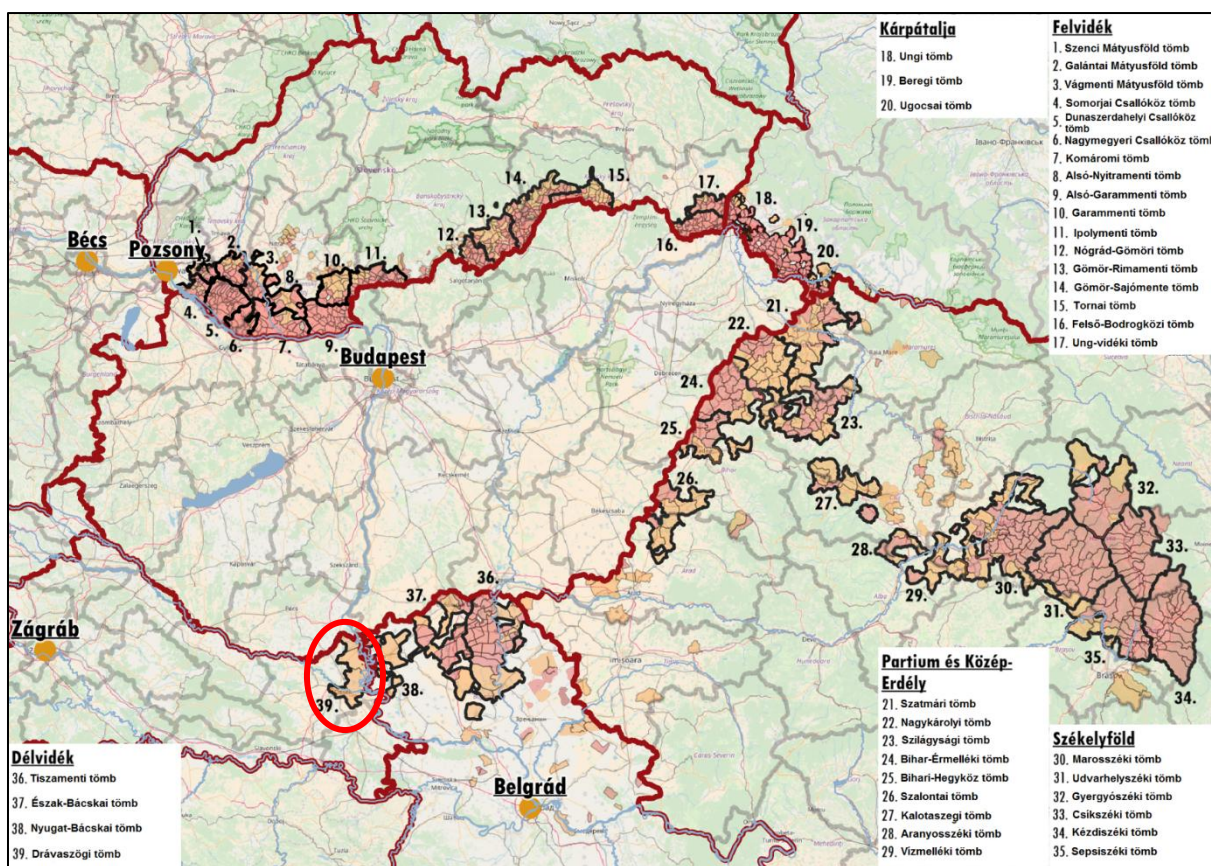

1. ábra: A tömb földrajzi elhelyezkedése a Kárpát-medencében

Az adatok forrása: A szomszédos országok statisztikai hivatalai

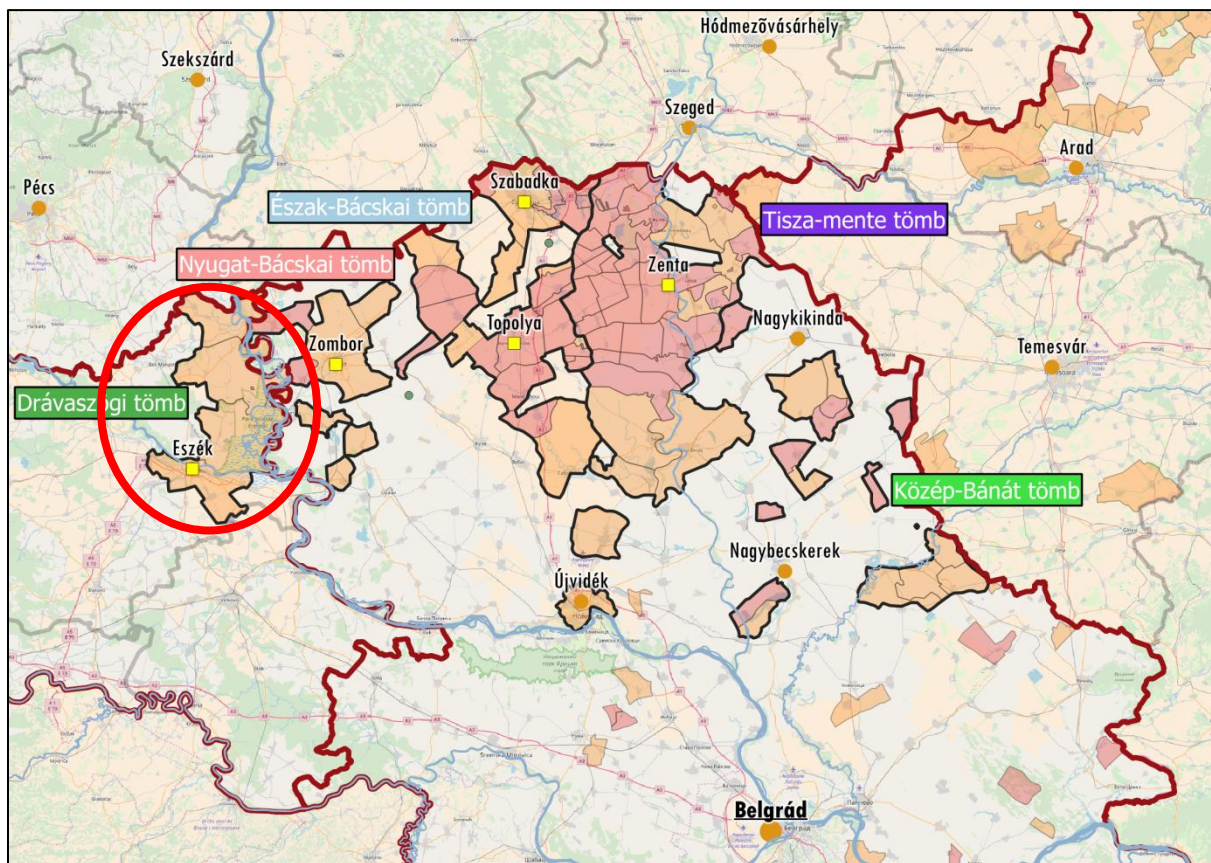

**2. ábra: A tömb földrajzi elhelyezkedése a Vajdaságban**

*Az adatok forrása: Horvát Statisztikai Hivatal*



## 1.2 A térség települései

A tárgyalt tömb a többi tömbtől eltérően község szinten került lehatárolásra. A három tömbalkotó közigazgatási körzet Darázs, Belye és Hercegszöllős körzete. Központi, illetve magyar többségű körzet nem képezi részét a tömbnek, így mindhárom körzet puffernek minősül.



**3. ábra: A tömb településeinek földrajzi elhelyezkedése**

*Piros: 50% feletti, narancssárga: 10% és 50% közötti magyarságaránnyal rendelkező települések*

*Az adatok forrása: 2011-es horvátországi népszámlálási adatok*



<b>39. Drávaszög tömb</b>				
<b>Magyar név</b>	<b>Szerb név</b>	<b>Teljes népesség száma (fő)</b>	<b>Magyar népesség száma (fő)</b>	<b>Magyar népesség aránya (%)</b>
<b>Központi település</b>				
Eszék	Osijek	84 104	834	0,99
<b>Magyar többségű települések</b>				
Sepse	Kotlina	288	259	89,93
Csúza	Suza	567	453	79,89
Vörösmart	Zmajevac	853	546	64,01
Laskó	Lug	764	565	73,95
Várdaróc	Vardarac	630	421	66,83
Kopács	Kopačevo	559	392	70,13
<b>Jelentős (10–50%) magyar lakosságarányú települések</b>				
Darázs	Draž	505	98	19,41
Hercegmárok	Gajić	294	41	13,95
Kiskőszeg	Batina	879	439	49,94
Kő	Kamenac	166	58	34,94
Karancs	Karanac	926	186	20,09
Hercegszöllős	Kneževi Vinogradi	1 657	268	16,17
<b>Összesen</b>		<b>92 192</b>	<b>4 560</b>	<b>4,95</b>

1. táblázat: A tömb településeinek főbb jellemzői

Az adatok forrása: Horvát Statisztikai Hivatal

A terület mezőgazdasági termeléshez kedvező feltételei és folyami átkelői révén már a római időkben is sűrűn lakott volt, amely a történelem során, a honfoglalás óta, jelentős magyar népességgel bírt. A Drávaszög térségben a 15–16. századtól indult meg a horvát és szerb népesség letelepedése. A törökön kiűzése után a területen élő szerbek és horvátok száma növekedett az újonnan betelepülőkkel, majd a 19. század második felében a magyarok száma is jelentősen megnőtt. A 20. század közepe óta abszolút többségben a délszláv népesség van, a magyarság pedig folyamatosan csökken. A három lehatárolt községben a magyarok aránya az átlagos értéken felüli, Hercegszöllősön a horvát népességgel azonos arányú (38%), Darázs községben a népesség egynegyede, míg Bellye községben közel harmada. Felekezeti hovatartozás alapján, a területen legnagyobb arányban római katolikus vallásúak laknak, de ortodox és református közösség is él itt.



A térség gazdaságát elsősorban a mezőgazdasági termelés, állattenyésztés és a turizmus adja. Hercegszőlősön a szántóföldi növénytermesztés, valamint a szőlő- és gyümölcstermesztés meghatározó, ahol a nagyobb vállalkozások mellett a családi vállalkozások is jelentős arányt képviselnek a termelésben. A szőlőtermesztéshez kapcsolódóan nagy hagyományokra nyúlik vissza a térség borászata, aminek jelentős turisztikai szerepe van – a jó vadász- és horgászterületek mellett – a borutak és löszbe vájt pincesorok révén. A község részét képező Vörösmarton működik a Baranyai Júlia Múzeum, ami a magyar és horvát nép közös kulturális örökségét mutatja be. Bellye községben is a falusi turizmus a legmeghatározóbb a mezőgazdaság mellett. Egyik jelentősebb nevezetesség a térségben Savoyai Jenő 18. századi vadászkastélya Bellyén. A térség kedvező fekvését Eszék és az észak felé irányuló főbb útvonalak közelsége adja.